НК
национально-освободительное движение
ЗА ОТЕЧЕСТВО
НАЦИОНАЛЬНЫЙ КУРС
СУВЕРЕНИТЕТ
Военно-политическая газета
№9 (96) 2023
n-kurs.ru, nodrf.ru, fedorovonline.ru

ОТ РЕФЕРЕНДУМА К СУВЕРЕНИТЕТУ

РОДИНА ИЛИ СМЕРТЬ

Как долго продлится СВО, как победить и реально помочь фронту и будет ли новая мобилизация и использовано ядерное оружие? Почему враг США, а вопрос суверенитета – это вопрос нашего выживания? Причём здесь 1991 год и что такое Национально (народно)-освободительное движение в современной России? Ответы вы найдёте в нашей газете.

ДЕНИС ГАНИЧ,
главный редактор газеты,
член Союза журналистов России

Всё больше граждан России так или иначе участвуют в Специальной военной операции на Украине, которая длится уже полтора года. А кто не участвует – всё равно не может игнорировать изменения со страной и людьми. Происходит то, что совсем недавно казалось невозможным.

Так, в 1990 году большинство граждан и представить не могли, что через год СССР не станет. Но катастрофа, к которой наше общество не было готово, произошла. Тогда советские граждане были уверены, что там наверху обязательно разберутся и сделают так, как лучше для страны, – но не разобрались.

Сейчас можно с уверенностью сказать, что катастрофа 1991 года – это не объективный ход вещей, не глупость отдельных руководителей, это – результат целенаправленного предательства президента СССР Михаила Горбачёва и верхушки КПСС. Этим предательством сполна воспользовались США, которые не могли победить нас в геополитическом противостоянии силой оружия, но сделали это хитростью и обманом.

Тогда единая страна не просто разделилась на 15 частей. В результате событий 1991-1993 годов мы лишились государственного суверенитета, права самим принимать решения в своих интересах. Победитель США стали диктовать нам свои интересы, продолжили уничтожать народ. Многих заставили поверить, что США и Запад нам больше не враг, что наступил вечный мир, «дружба и жвачка», как будто не было тысячи лет постоянных войн за наше Отечество. Конечно, англосаксы думали по-другому, все 90-е годы они вели подготовку к процессу закабаления и дальнейшего развала уже Российской Федерации.

У них почти получилось. Размах сепаратизма в конце 90-х принял катастрофические масштабы, население должно было выживать и не особо обращать внимание на происходящее. Сформировав новый правящий класс, назначив своих управляющих в виде олигархов, Вашингтон и Лондон методично добивали Россию. А чтобы никто не взбрыкнул, они установили полный контроль над СМИ и закрепили свои порядки в Российской Конституции.

Пришедший к власти в 2000 году Владимир Путин поднял национально-освободительное восстание. Он спас страну и буквально вытащил её из пропасти, куда мы летели. Но американцы специально предусмотрели, чтобы максимально ограничить должность президента России, чтобы установить разделение властей, чтобы СМИ, даже государственные, не подчинялись государству.

Поняв, что блицкриг у них не удался, они приступили к своей излюбленной стратегии – уничтожению конкурентов чужими руками, попутно готовя свою пятую колонну для госпереворота в Москве.

Поэтому они устроили госпереворот в 2014 году в Киеве, чтобы привести марионеток к власти и натравить их на Россию. Сейчас их цель – обескровить Россию, сделать так, чтобы экономика, государство и общество не выдержало этого противостояния с Западом и капитулировало, как в 1917–1918 годах.

Наша проблема в том, что всё наследие 90-х никуда сейчас не делось. Мы живём в системе внешнего управления. Хорошо это видно на примере нашего Центрального банка, который по Конституции не подчиняется ни правительству, ни президенту. Это единственный независимый центробанк в мире, который не отвечает за развитие экономики страны. Наш рубль – это производное доллара: чтобы напечатать нужную сумму, мы должны продать ресурсы в обмен на доллары, и только на эту сумму мы и можем напечатать рублей – кровь для всей экономики.

Да, Путин многое сделал в режиме ручного управления, которое не предусмотрено в Основном законе. Но не произошло главного: мы не восстановили свой суверенитет, свою свободу и независимость, за которую сражались веками наши предки.

Сейчас пятая колонна, которая надела уже личины патриотов, продолжает контролировать СМИ и интернет. Под ура-патриотичными лозунгами продвигается повестка вечной войны с Украиной и постоянной мобилизации.

Всё чаще, в том числе на госканалах, звучат призывы бить ядерным оружием по Украине. При этом как будто не берётся в расчёт, что такое же оружие будет применено в ответ уже по городам России. Специально замалчивается, что главный враг – США, замалчивается тема угрозы их территории. Тема борьбы за суверенитет Отечества продолжает оставаться самой запрещённой темой в СМИ. А главное, о чём замалчивается, – как победить.

Сейчас каждый из вас стоит перед выбором, что делать дальше. Можно попытаться пройти мимо этой информации, решив, что и без вас наверху разберутся, а Путину видней. Можно закрыть глаза и заткнуть уши, считая, что вас это не касается и не коснётся, но тогда чуда не произойдёт, а нас ждёт катастрофа, перед которой 1991 год покажется раем. Рано или поздно выбор придётся сделать каждому.

Мы предлагаем проверить информацию, о которой мы пишем в этой газете, посмотреть наши электронные ресурсы и ролики в сети. Сотни тысяч людей по всей стране уже сделали свой выбор и вступили в Национально-освободительное движение. Без активной поддержки народа внутри страны, без вашего включения в Национально-освободительное движение во главе с Путиным – победить коллективный Запад невозможно. Выбор простой: победа или поражение, Родина или смерть.

> **ВЛАДИМИР ПУТИН, Президент России:**
> – В тяжелейшие времена испытаний наш народ всегда объединялся и сплачивался вокруг главной идеи – патриотизма, любви к Отечеству. В нашем народе всегда есть понимание: или мы победим, или нас не будет. У нас нет третьего, промежуточного варианта. Если же нам не удаётся сплотиться, то результат тяжелейший для всего нашего народа. Во времена суровых тяжёлых испытаний единственное спасение и условие для движения вперёд – это единство.

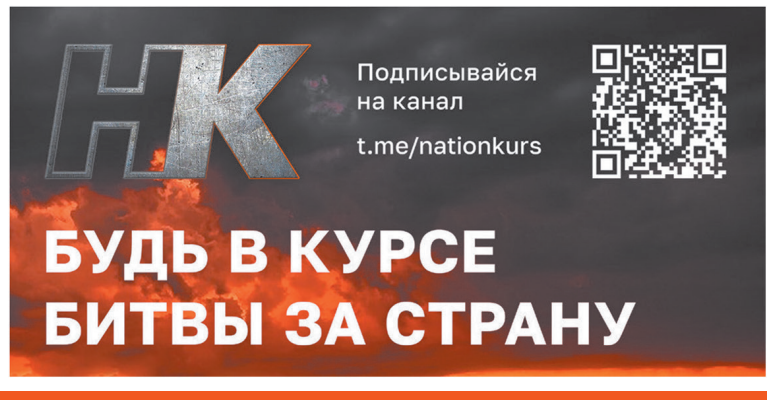

ОТМЕНИМ НЕЗАКОННЫЕ РЕШЕНИЯ 1991 ГОДА

В 1991 году предатели незаконно развалили Советский Союз. Украина – часть нашего Отечества. Но чтобы это объяснить украинцам и иностранцам, нам нужно отменить решения 1991 года. Для этого уже 350 тысяч человек присоединились к иску в Верховный Суд России – правопреемника Верховного Суда СССР.

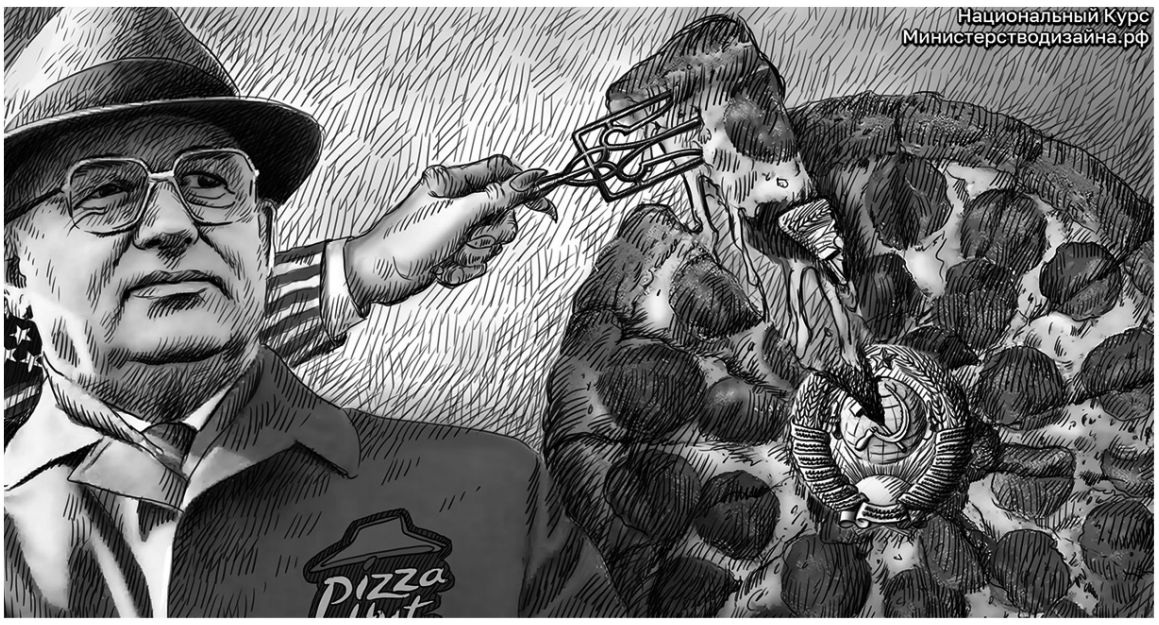

Главная проблема у России сейчас в том, что в 1991 году был нарушен закон и мы до сих пор не вернулись в правовое поле. С одной стороны, Российская Федерация, Украина, Белоруссия, Грузия, Казахстан, Прибалтика – это всё части нашего единого Отечества. За него наши деды отдали 27 млн жизней в Великую Отечественную войну. Они умирали за Киев и Одессу не для того, чтобы потом Украина объявила себя независимой и там появились войска НАТО.

Более того, наши текущие границы признаны всеми странами именно по итогам Второй мировой войны. В 1945 году не было Российской Федерации, никаких независимых Украины, Белоруссии, Казахстана. Был Советский Союз, и именно СССР стал победителем в войне. И именно весь единый народ Советского Союза – народ-победитель. Поэтому наши общие границы – это границы СССР.

Эти границы получили международное признание. По Потсдамской конференции 1945 г. и Хельсинской декларации 1975 г. всё, что находится внутри границ Советского Союза, – наше. И всё происходящее там – наше внутреннее дело.

То есть по международному праву для всего мира Россия, Украина, Белоруссия, Казахстан, Грузия – это одна страна, победитель во Второй мировой войне. А все наши внутренние границы – сродни границе между Тверской и Смоленской областями. То есть это сугубо наши внутренние вопросы.

Но с другой стороны, наши органы власти формально не занимают эту позицию. Формально Российская Федерация – это отдельное государство, которое появилось 30 лет назад. И мы формально признаём независимость Украины, Белоруссии, Грузии и т. д.

Поэтому мы до сих пор не запретили НАТО поставлять оружие на Украину, посылать туда своих кадровых офицеров и предоставлять разведданные. Ведь для нас Украина – независимое государство, а значит кто угодно имеет право помогать ей. Это отличает её от Чечни в 90-е годы, которую мы никогда не признавали независимой и которой открыто и массово никто не помогал.

РОССИЯ – ПРАВОПРОДОЛЖАТЕЛЬ СССР

Правда в том, что Советский Союз никуда не исчез. 24 декабря 1991 года Ельцин направил председателю ООН письмо. Там он попросил поменять табличку на нашем столе: вместо «СССР» написать «Российская Федерация». А все долги, обязательства, собственность Советского Союза перешли России.

То есть для всего мира мы и есть СССР. Единственное, мы незаконно признали независимость части своей территории: Грузии, Прибалтики, Украины, Казахстана и т. д. Они имели право выйти из СССР, но ни одна из них не выполнила требования закона.

Беловежские соглашения также никак не ликвидировали Советский Союз. Там всего лишь в преамбуле даётся политическая оценка ситуации, что «СССР прекращает своё существование». Поэтому у нас все основания для того, чтобы восстановить единое государство. Хотя бы на начальном этапе мы выгоним НАТО из постсоветского пространства.

ЧТО ДЕЛАТЬ

Надо поменять позицию государства. Надо напомнить всему миру, что Россия – признанный правопродолжатель СССР. А потом мы должны сказать, что теперь мы восстанавливаем его территориальную целостность – границы по итогам Второй мировой войны. С этого момента «агрессивная война на Украине» в глазах всего мира станет наведением конституционного порядка и борьбой с бандитами и сепаратистами.

Это уже другой разговор. Справедливость оказывается на нашей стороне. Россия – защищающаяся сторона, а США и Европа – агрессоры, которые помогают сепаратистам на Украине. В результате разрушится весь план Америки настроить против нас весь мир и изолировать нашу страну.

НАТО перестанет поддерживать сепаратистов на Украине, поскольку никто на Западе не пойдёт из-за Киева на риск ядерной войны *(подробнее на 3-й стр.)*. Более того, итоги Второй мировой войны признают во всём мире. Сам Байден ссылается на них в каждой своей речи про Россию.

Вместе с американскими генералами из Киева улетит большая часть украинской элиты. Оставшееся руководство Украины, офицеры и солдаты ВСУ встанут перед выбором. Либо они становятся сепаратистами, оказываются вне закона и продолжают бессмысленное сопротивление. Либо они присягнут России – правопродолжателю СССР, то есть вернутся в законное правовое поле.

Большинство людей не готово нарушать закон, а тем более умирать непонятно за что. Поэтому организованное сопротивление украинской армии быстро прекратится, придётся только обезвредить нацистов.

Восстановление территориальной целостности нашего Отечества возможно через судебное решение о признании незаконности разрушения СССР.

РЕШЕНИЕ ВЕРХОВНОГО СУДА

Верховный Суд России – правопреемник Верховного Суда СССР. И он должен признать незаконные решения сепаратистов в республиках 1991 года не имеющими силы. Это судебное решение поменяет всю государственную политику органов власти России в отношении стран бывшего Союза. Мы начнём говорить с позиции закона.

Первое, что мы сделаем, – обеспечим свою безопасность в границах СССР:

– выгоним НАТО с Украины, Кавказа, из Прибалтики;

– остановим региональные конфликты на Кавказе и в Средней Азии;

– перекроем поток наркотиков из Афганистана;

– откроем и обезопасим транспортный коридор в Калининград.

Бывшим союзным республикам мы выставим условия. Они не должны пускать НАТО на свою территорию и притеснять русскоязычных граждан. Тогда мы не станем отзывать признание их независимости, как у Украины, и силой добиваться их вхождения в состав единого государства – правопродолжателя СССР.

После ухода НАТО начнётся процесс воссоединения территорий СССР на добровольной основе.

ПРИСОЕДИНИТЕСЬ К ИСКУ

Вы можете ускорить этот процесс торжества правосудия. На начало сентября уже более 350 тысяч человек присоединились к иску за расследование событий 1991 года и отмену тех незаконных решений.

Сделайте это и вы, на это уйдёт 3 минуты. Зайдите на сайт **www.gorbsud.ru** и присоединитесь к самому массовому иску в истории России!

СПРАВКА

Закон о порядке выхода из СССР

В СССР было 15 союзных республик. Все они в 1991 году нарушили закон № 1409-I, «О выходе союзной республики из СССР», в котором прописана процедура этого выхода.

По нему весь процесс растягивается на 5 лет. Процедура включает в себя референдум, создание согласительных комиссий, урегулирование вопросов

– собственности,

– гражданства,

– финансов,

– границы,

– вооружённых сил.

На весь переходный период в республике продолжают действовать законы СССР.

Отдельно должен быть согласован статус территорий, не принадлежавших выходящей республике на момент её вступления в состав СССР. Также отдельно согласовывается статус территорий, на которых компактно проживают национальные группы, с учётом их волеизъявления на референдуме.

Но в 1991 году не было ни необходимых референдумов, ни согласительных комиссий, не были соблюдены сроки. Более того, Крым не входил в состав Украины на момент образования СССР. Поэтому по закону его статус должен был оговариваться отдельно.

Точно так же Приднестровье, Абхазия, Южная Осетия, Нагорный Карабах – это республики, где компактно проживают национальные меньшинства. И когда Грузия или Молдавия объявили бы о процедуре выхода из СССР, мнение этих жителей нужно было бы учитывать особо.

Например, жители Приднестровья не захотели быть в независимой Молдавии, но хотели остаться в составе СССР. На это они имели полное право по этому закону.

СПРАВКА

Некоторые незаконные решения киевских сепаратистов 1991 года:

– Акт провозглашения независимости Украины от 24 августа 1991 года. Там сказано, что «отныне на территории Украины имеют силу исключительно Конституция и законы Украины».

– Постановление Верховной Рады № 1428-XII от 24 августа, по которому все объекты союзной собственности на Украине передавались в собственность республики.

– Постановление Верховной Рады 1431-XII, по которому все воинские формирования СССР, расположенные на Украине, подчинялись Верховной Раде.

– Постановления Президиума Верховной Рады № 1471а-XII, по которому Банку Украины передавалось всё имущество, все деньги и ценности украинского отделения Внешэкономбанком СССР.

– Постановление № 1581-XII «О создании Службы национальной безопасности Украины» от 20 сентября. Оно упраздняло КГБ Украины и передавало всю его материально-техническую базу новым спецслужбам республики.

КАК ПОБЕДИТЬ США

США сильнее нас. Но они боятся одного – угрозы своей территории. Поэтому наша задача – напугать американский народ. Они не готовы умирать за далёкую Украину или Грузию. Для этого мы воспользуемся технологией Карибского кризиса – нацелим наши ядерные ракеты на территорию США.

США чувствуют себя комфортно за океаном в текущем конфликте. Они спокойно поставляют эшелоны оружия на Украину, чтобы убивать наших солдат. И американцы знают, что им ничего не угрожает. Единственное, чего они боятся, – это переноса войны на свою территорию, чего давно не было в их истории. Только риск получить ядерный удар может остановить американского гегемона.

В то же время для нас возможный конфликт с США – это защита своего Отечества. А американцы пришли к нам за тысячи километров, чтобы нас ограбить и уничтожить.

Поэтому Америка в текущем конфликте не пойдёт на риск получить ядерный удар по собственным городам. Война же в Европе им только на руку. Когда же дело дойдёт до реальной угрозы ядерной войны, повторится сценарий Карибского кризиса 1962 года. Элита США опять будет в страхе. Мы должны продемонстрировать решимость нанести ракетно-ядерный удар по США. Тогда они отступят и признают своё поражение. В тот момент однополярный мир рухнет, и мы сможем спокойно наводить порядок на территории нашего Отечества.

Но почему же США чувствуют пока свою безнаказанность?

> **СЕРГЕЙ КАРАКАЕВ, генерал-полковник, командующий РВСН:**
> – Это было при президенте Ельцине. Когда он однажды заявил: «Я принял решение. Наши ракеты не будут никуда нацелены». Это было политическое решение, после которого мы, военные, стали решать эту техническую задачу. Сегодня все ракеты, которые стоят на боевом дежурстве, действительно имеют нулевое полётное задание. То есть никуда не нацелены.

ПОЛЁТНЫЕ ЗАДАНИЯ

В годы холодной войны США планировали быстрый ракетный удар по СССР. Единственное, что их останавливало, – наличие у Советского Союза ядерного оружия. Если Америка решила бы напасть на СССР, то руководству Кремля достаточно было бы нажать на кнопку и запустить стратегические ракеты.

В наших ядерных ракетах заранее были записаны полётные задания. После получения команды из Москвы они полетели бы по назначенным целям – городам и военным базам США и Европы вне зависимости от того, откуда произошло нападение. Поэтому США боялись атаковать СССР: они знали, что гарантированно получат ответ.

После поражения СССР в холодной войне при давлении американцев во всех наших ракетах были установлены нулевые полётные задания. Это означает, что при запуске ракеты никуда не полетят. А в августе 2023 года это подтвердило Министерство иностранных дел России.

Представьте, что США запустили по России ядерные ракеты с территории Восточной Европы. Через 10 – 15 минут они ударят по нашим городам и военным базам. Из Кремля идёт команда об ответном ядерном ударе, но возникает вопрос: «Куда стрелять?» Установить полётные задания – дело минуты. Но нужно решить, куда полетят ракеты. Это уже политическое решение, и его за эти 10 минут не принять. Ведь если ракеты будут запущены с территории Польши или Румынии, то будет непонятно, куда именно отвечать. Можно ответить по Польше, где стоят военные базы НАТО, а можно ответить по Вашингтону – центру принятия решений, как это предложил Президент в Послании 2019 года.

Пока наша военная доктрина предполагает ответный удар лишь по территориям, откуда было совершено нападение на Россию. Поэтому США несут минимальные риски, если захотят атаковать нас с территории Европы. Единственное, чего они боятся, что Путин успеет дозвониться до какого-нибудь полковника и пара ракет всё же полетит в Америку.

Не стоит надеяться и на то, что полётные задания всё же были тайно поставлены в наши ракеты. Вся суть принципа ядерного сдерживания – в его публичности. Американцы должны быть твёрдо уверены в том, что наши ракеты нацелены на них. И только в этом случае они не станут поддерживать войну на нашей территории. А если они не знают о полётных заданиях, то и впредь будут поставлять оружие и наёмников Киеву.

КАК ПОБЕДИТЬ США

Нам достаточно сделать следующее. Позвать западных журналистов на наш командный пункт и показать им, как мы вводим полётные задания по городам США. «Вот эта ракета теперь нацелена на Нью-Йорк, а вот эта – на Лос-Анжелес, а эта – на Вашингтон». И объявить, что в ответ на поставку одного снаряда Киеву мы будет ставить полётное задание на одну ракету.

К вечеру того же дня в США начнётся паника. Даже если крупные американские СМИ будут молчать, простые граждане сами будут пересылать эту безумно страшную для них новость. Миллионы людей уедут из городов, узнав, что на них нацелена ракета в Сибири. Они заставят Вашингтон прекратить поддержку какой-то далёкой Украины, чтобы снять риски ядерной войны. Иначе обезумевшая толпа просто снесёт Белый дом.

Если всё пойдёт по такому сценарию, США будут опозорены перед всем миром. То есть все, и их союзники, и их противники, увидят слабость, уязвимость Соединённых Штатов. Страны НАТО поймут, что США в случае реального конфликта их не защитят. В Америке никто не готов умирать ни за Польшу, ни за Прибалтику, ни за Германию или Испанию точно так же, как за Украину.

В этом случае однополярный мир США рухнет за считаные дни. Все увидят, что «король голый», и перестанут подчиняться Америке. Даже больше: бывшие союзники тут же ополчатся против вчерашнего гегемона и начнут делить американское наследство.

Владимир Семёнов

НАРОДНАЯ АКЦИЯ «САРМАТ НА ВАШИНГТОН»

Сармат – это наша новейшая стратегическая ракета, которая запускается из шахты и несёт с собой до 10 ядерных зарядов.

По всей стране люди требуют создать угрозу территории США – начать новый Карибский кризис и тем самым заставить Америку остановить поставки оружия на Украину. Для этого можно публично объявить, что наши новые ракеты нацелены на Вашингтон – столицу США.

Но поскольку проамериканские элиты России против такого сценария, запрос на такое решение проблемы может идти только от народа. Уже опираясь на общественный запрос, команда Путина продавит это решение, и мы выгоним НАТО с Украины.

Для демонстрации этого запроса люди ставят на свои машины макет ракеты и пишут на ней «На Вашингтон».

ЧТО ТАКОЕ НАЦИОНАЛЬНО-ОСВОБОДИТЕЛЬНОЕ ДВИЖЕНИЕ (НОД)

Национально-освободительное движение — общественное движение, ведущее борьбу за суверенитет какого-либо народа от внешнего управления, в настоящее время — это предусмотрено в Уставе ООН.

В России за её тысячелетнюю историю было несколько случаев полного либо частичного попадания под внешнее управление:
— монголо-татарское иго;
— смутное время;
— взятие Наполеоном Москвы и оккупация части страны;
— иностранная интервенция во время гражданской войны;
— оккупация Германией части СССР во время Великой Отечественной войны.

За каждым из них следовало массовое Национально-освободительное движение, поддерживаемое значительной частью общества. Оно приводило к восстановлению суверенитета, свободы и независимости страны в её законных границах.

Ключевую роль в национально-освободительных процессах играло восприятие людьми Отечества как ценности, стоящей выше личных интересов. Обратное состояние, при котором личные интересы ставились выше Отечества, приводило к оккупации и порабощению.

В 1991 года в результате предательства руководства страны во главе с Горбачёвым СССР потерпел поражение в холодной войне. Единое государство было разделено на 15 частей, которые утратили суверенитет попав под внешнее управление со стороны США. Начало формироваться Национально-освободительное движение.

В 2000 году вступивший на пост президента Владимир Владимирович Путин возглавил Национально-освободительную борьбу.

Власть президента сильно ограничена по Конституции. Поэтому Владимир Путин выстроил механизм ручного управления. А процесс борьбы за независимость Путин официально называет «укреплением суверенитета».

Чтобы реализовать план Путина по возвращению суверенитета страны и её дальнейшему развитию, необходимо провести коренные реформы, чтобы государственный аппарат работал в интересах народа. Курс на эксплуатацию страны Западом должен смениться на защиту национальных интересов и построение государства, сообразно многовековому цивилизационному опыту России.

Завершать восстановление суверенитета будет изменение Конституции в части снятия запрета государственной идеологии (ст. 13.2) и исключения общепризнанных принципов и норм международного права из правовой системы государства (15.4).

Необходимым условием для восстановления суверенитета всего нашего Отечества в границах СССР 1945 года является признание незаконности развала Советского Союза и отмены незаконных решений 1991 года.

ШТАБЫ НОД

С 2012 года в России существует общественная организация, без статуса юридического лица, «Национально-освободительное движение (НОД)».

НОД ставит своей целью восстановление суверенитета Отечества в законных границах, признанных по итогам Второй мировой войны и поддержку курса Путина как лидера Национально-освободительной борьбы. Одним из направлений деятельности Движения является проведение публичных мероприятий для донесения своих тезисов до граждан России.

Только на момент начала СВО было проведено не менее 40 тысяч акций.

НОД инициировал сбор подписей за восстановление государственного суверенитета через референдум. Было собрано около 2 млн подписей, что позволило провести Общероссийское голосование в 2020 году. Но из-за сопротивления прозападных элит и недостаточной поддержки в обществе на референдуме не были решён главный вопрос суверенитета.

Ключевыми задачами НОД являются:.
— прорыв информационной блокады о теме борьбы за суверенитет;
— формирование политической активности, путём проведения законных мероприятий;
— оповещение и разъяснение гражданам России процессов борьбы за суверенитет.

Большое количество активистов НОД отправилось добровольцами на фронт с 2014 года. Многие из них отдали свои жизни за свободу и независимость Отечества.

Ещё цели НОД.
— Чистка прозападной элиты.
— Возвращение полётных заданий в стратегические ракеты и нацеливание их на США.
— Национализация рубля, подчинение Центрального банка нашему государству.

Вы также можете участвовать в освобождении нашего Отечества. Штабы НОД есть почти в каждом регионе России.

1. Распространяйте информацию с наших ресурсов, доносите её до людей. В помощь наша газета: подпишитесь на неё на Почте России, подпишите знакомых, подпишите чиновников в своём городе.

2. После того как включились в работу, можно уже распространять газеты более массово. Здесь удобно заказывать от 500 штук с доставкой в ваш город: **www.zakaz-nk.ru**

3. Одному борьбу вести сложно, присоединяйтесь к штабам НОД, которые действуют по всей стране.

4. Мы ведём борьбу на народные средства. Тираж газеты, работа редакции целиком и полностью зависят от поддержки людей. Поддержать нас можно по реквизитам:

Карта Сбербанка:
2202 2012 9072 4448
Яндекс.кошелёк:

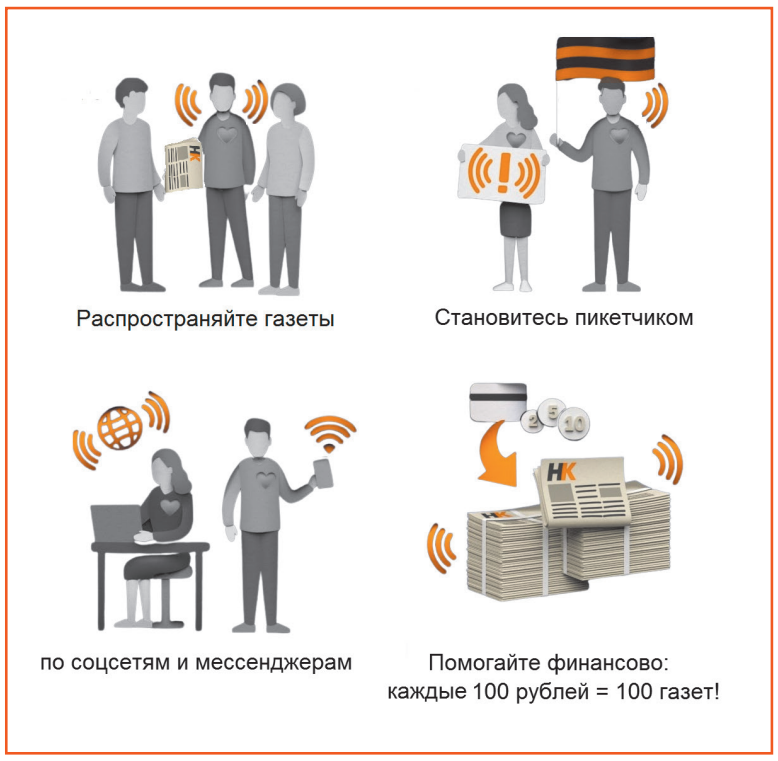

БОРЬБА НА ФРОНТЕ И В ТЫЛУ ЗА ОТЕЧЕСТВО

На всю страну прогремел подвиг экипажа танка «Алёша» под командованием старшего лейтенанта Расима Баксикова, которые в одиночку остановили наступление противника в Запорожской области. В героическом сражении они уничтожили 2 танка, 5 БТРов и более 100 солдат врага. Герои сумели не только вернуться, но и спасти экипаж нашего подбитого танка, отбуксировав его. За проявленный героизм и мужество экипаж был награждён звёздами Героев России.

Позже в Кремле на встрече с Президентом России, один из героев признался, что его дедушка был участником Курской битвы. «Это и есть преемственность поколений», — прокомментировал Путин.

Нам действительно есть с кого брать пример и сегодня. 97-летний ветеран Великой Отечественной войны, десантник Фёдор Тимофеевич Бондаренко ведёт активную общественную деятельность в Томске. Он является участником Национально-освободительного движения и поддерживает курс Владимира Путина на суверенитет.

На фото Фёдор Тимофеевич с нашей газетой сразу после плановой операции на глаза. Здоровья нашему ветерану и скорейшего возвращения с победой нашим бойцам на фронте.

Новосибирск	Савотеев Дмитрий Викторович	+7 913-909-9012
Каменск-Уральский	Юхновец Алексей Григорьевич	+7 982-752-0955
Санкт-Петербург	Виноградов Денис Валерьевич	+7 981-202-8370
Уфа	Лаптев Николай Алексеевич	+7 927-333-6693

Екатеринбург
Шавриков Андрей Николаевич
+7 922-155-8541
vk.com/nod66

Томск
Крапивин Александр Владимирович
+7 913-810-0942
nodtomsk.ru

Telegram-канал: t.me/nationkurs

Сайты: www.n-kurs.ru www.nodrf.ru

Telegram-канал депутата Госдумы, координатора НОД Евгения Федорова t.me/fedorovgd

YouTube-канал: «Национальный курс Z»

Мы в ВК: www.vk.com/kurssuveren

Главный редактор **Ганич Денис Сергеевич shtabnod@mail.ru**
Корректор **Исаева Татьяна Николаевна**
Тел. редакции: +7 (977) 255-8563 (10:00-21:00) **E-mail: info@n-kurs.ru**
Адрес редакции: 109012, г. Москва, Старопанский пер., д. 5, стр. 1.
Подписка в любом отделении Почты России. Индекс ПП711
ISSN 2782-1625-23009

Газета зарегистрирована Федеральной службой по надзору в сфере связи, информационных технологий и массовых коммуникаций (Роскомнадзор). Свидетельство о регистрации ПИ № ФС77-79720 от 18 декабря 2020 г. Учредитель и издатель: Автономная некоммерческая организация «Центр содействия развитию гражданского общества «За Суверенитет». Отпечатано в типографии ООО «Типография «Премьер», 160011, г. Вологда, ул Козленская, д. 63, оф. 43. Дата выхода в свет 12.09.2023. Тираж 500 000 экз. Заказ № 2457. Распространяется бесплатно.

16+